第三四〇號
康德四年六月十五日
第十卷 第十五期
郵政掛號特准認爲新聞紙類

哈爾濱 五日画報 THE WUJ-RYH PICTORIAL NEWS

發行人 王嵩山
編輯人 劉景韶
印刷人 劉鎮章
發行所 哈爾濱道外北四道街九號
▲價目▼
五日刊 每期一張
每期 國幣八分
每月 國幣四角
半年 二元四角
每年 國幣二元
外埠 郵費加二

短篇小說

劉先生的希望（續）

「良」

「劉先生近來很胖啊？真是一日不見如隔三秋！」一個好詼諧的中年男子說。

「託福，託福……」

「近來沒有創作什麼詩歌嗎？」另外的一位文藝愛好者這樣的問。

「沒有，沒有，那裏會做詩呢。」他這樣的謙虛着。自然說這句話時至少有兩種意思：一種是表示自己的謙意；一種是藉着謙虛更十足的表示他作詩作得好。

「今天王女士是特邀劉先生到這裏來作兩首詩的」詼諧的中年男子說。

「豈敢，豈敢……」他微笑着說。

最低限度，這微笑中是帶有魂靈中勝利的色彩的。他以爲這是更足以證實他和王女士的關係了，因爲……他的眼睛裏不由的閃爍出青春燦爛的光，同時臉上也現出了强烈的內心歡喜。

他渴望着伊的到來，但是在開宴之前十分鐘時，伊還沒有到。他眞急得要死，假使眼前有河而未結了冰的話，他一定要投了下去。他從來沒有抱過這樣大的希望，即使連他對於他父親死時囑咐的那些努力他的話所抱着的希望，都不及此時之什一。

開宴之前三分鐘時，他渴望中的伊到了。他歡喜得幾乎要跳了起來，然而，當他發現伊的身旁陪着一位英俊帶着十足洋氣的貴家公子時，他想要跳起的勇氣登是冰消瓦解了。他感到自己靈魂的深處，好像有一種輕飄飄的酸意在往復的蕩漾着。

吃飯時，伊只管照顧那位公子，斟酒呀，遞麵包呀，倒咖啡茶呀，一切零星雜務都由伊一人包辦了。他唯有痴痴的望着他們，用冷眼望着他們。然而，然而這又於事何益呢。

酒宴後，清脆的鋼琴聲和抑揚的梵亞林聲合奏起來了。一雙雙的男女相互擁擁着舞了起來，得得的靴底聲夾雜在琴聲裏。益顯得清脆而富有詩意。他自己孤另另的坐在那裏，望着那些臉上帶着得意的微笑的人們，心裏更覺難堪。偶爾看見王女士陪着那豪富公子歡笑的神情，眞不知是甜還是苦，只覺得酸溜溜的一直由頭頂通到腳跟。他覺得人們都用了奇異的眼光望着他，人家說話時，他以爲是在議論着他；人家笑時，他以爲是在辱謾着他。他好像是失掉了反抗的勇氣，只有默默的忍耐着。

—未完—

長篇言情香艷小說

摩登小姐（續）

張恨水著

釘着滿滿一牆報上剪下來的藝術攝影，名家油畫，和時裝美女，以及一絲不掛的模特兒畫片，這樣還不足表現這半間宿舍主人藝術的程度，那木床旁，還擱起一隻三條腿的油畫架，幾大盒顏料：半張桌上，更放着幾隻大鏡框，其中放的東西，也脫不出圖畫的範圍。乃是幾張主人自繪的油畫。這一間宿舍，經此二人各行其是的一佈置，簡直分爲兩途，勢如水火，因之這錢王兩位主人，志趣不同，就難免衝突時起，不是他佔了他的地方便是他動了他的物件。這一個禮拜日早晨，學生照例皆不上課，起床較晚，門房聽差老徐送進報來，已是十點多鐘，那藝術家王光藝，正搔着一頭美術長髮，在地上團團亂轉，看見老徐進來，眼睛望着他，口中祇喊：「糟糕！我丟了東西，老徐你看見沒有？」老徐給他問得一怔，說道：「王先生，你丟了甚麼東西？我沒有看見。請你問宿舍的聽差，」王光藝苦着一張冷酷的藝術面孔，把腳一頓，說道：「正是呢，我問宿舍的聽差，他也沒有看見，我丟的是一條巴黎花緞的西裝領巾，在中原公司新買來的價錢三元六毛錢咧！」老徐答道：「宿舍的聽差看不見，更看不見了。」王先生，你的報來了，請看報」，說時，把一份報紙，遞了上去，王光藝接過報紙，看也不看的一把丟在床上，發氣道：「老徐，你難道看不出事情來麼？我忙着出門逛公園，一身西裝，兩換上身，就差着領巾沒有繫，還有心看報麼？」老徐見他果穿好一身齊整西裝，祇有襯衫衣領敞着，未繫領巾，暗自好笑，且不答他的話語，祇把眼睛向錢鐵漢床一看，笑道：「大清早起，錢先生就出去了麼？眞不怕冷咧！」王光藝摸摸自已的衣領，着急道，「大清早起，才好去逛公園，你看那樹木房屋，全被雪花蓋得一片潔白，那是多們含有詩意，而値得歌詠！公園裏賞雪的人，必然不在少數，我想錢先生一定也到公園去了。」老徐聽說逛公園，觸類旁通，眼珠滴溜溜一轉，陰惻惻的笑道：「王先生！可不是我藐視你們大學生，我說句不好聽的話，

—未完—

選載小說漫談（續）

拙

印像既深，潛移默化的力量就大，諺所謂：「少不看水滸老不看三國」確有至理，因爲少年人血氣未定，受水滸的默化，就容易上梁山，老年人飽經世變，受三國誌的潛移，就容易學孟德，所以我主編斯刊，對於小說一層，頗費躊躇，第一我旣未嘗學問，復少經驗，縱使搜索枯腸，亦斷寫不出興世道人心有益的小說。其二我要徵求一部睡魔小說，也未嘗沒有，不過又恐怕引不起閱者興致，重負期待之雅，至於稍有誘惑性的肉麻小說根本我就反對，遑言升以饗來，處在這種難之下的我，本想選兩部古人名著以塞責，知我者，固能諒我苦衷，不知我者，又恐怕他要彷南天門走雪的曹麻唱一段，「可恨記者太無才，今人反把古人差，差得幾位古人好不哀哉」那麼我的罪通於古，幾位古人着惱，在玉皇大帝座前告我一個版權所有，翻印必究，我總不客誣費，那位律師老爺，能會翻觔斗雲去到凌霄殿，替我出庭辯護呢，有此種種難決問題，所以我要同你討論討論，他說這點事你都沒辦法，你還想在社會上謀生存，眞是洩氣極了「錢能役鬼，衆可通神」說這兩句話，你總會知道的，只要你事先將你不得已的苦衷，寫張駢四儷六賁表，主要的要實話說「非敢使佔版權，實緣記者腹儉」然後再多焚些冥鏹紙錄，他們都是愛好文藝獎掖後進的老前輩，看見你這張，情文並茂的賁表，一方面鑒你懽誠，一方面看在黃白分上不但不追究，且必以在天之靈，保佑你的報風靡全國，我道怪不得還載小說的幾家出品均能不脛而走，原來多賴明默佑，承教承教

—完—

週外大道街 電話二二一二番
會賓俱樂部
諸位！在酒後茶餘，興盡未盡的時候，不妨到[illegible]
一、對[illegible]二、[illegible]三、麻雀[illegible]四[illegible]
五、備有西洋大菜咖啡紅茶汽水冰淇淋美酒口香君盍興乎來

感謝田姉恩世傳之[illegible]

[illegible]自行脫掉

敝人劉敬亭住牡丹江亞東木廠因受勞碌身得痔漏之症在[illegible][illegible]

[illegible]僑住哈埠道外正陽街西頭路南門牌十九號院內二十二戶

各大書局文具店均有代售
批發總處濱江四道街益順興

昔日哈埠之體育健將今作新嫁娘之
孫桂雲女士及其嬪相麗影

大不列顛商務學校．及合併之英國高等學校

招生廣告

宗旨：爲一般男女生造就英文商業人材
課程：商業科每日由下午三時至晚九時由學者自選英文，用適度其課程如下：
英文，商業尺牘，簿記，速記，打字，商業法律，銀行學，商業編制，商業經營學，商發給各科畢業證書。
業科及保險學。畢業期限：三年由本校
班次：由第一班至第七班報名時間：由上午九時至下午一時，又午后三時至八時
校址：哈埠道裡商務街（商務運動俱樂部隔壁）（星期例假日除外）
校長 英國人 米切爾

道裡中國七道街
巴拉斯影院
華安影片公司出品
聯華公司最新有聲對話巨片
《人海遺珠》
編劇導演 朱石麟
黎灼灼 韓蘭根 劉繼群 殷秀岑 尚冠武 鄭君里
（不日公映×注意演期）

哈爾濱馬家溝
建築工程師
王守先
屋宇建築，估價，製圖，監修，鑑定，
中和街四一號一戶
電話五一八九番

常用西蒙化粧品是爲美之最有效方法
各大商店均有代售
西蒙香粉蜜 於淨面之後面或當未乾之時用之能使容顏格外鮮艷嬌嫩
西蒙摩登香粉蜜 爲助化粧美麗之佳品即油質及乾燥之面皮用之均能相宜
西蒙香粉 品質最佳撲於面上必覺快爽鮮艷異常
西蒙香皂 有光滑分泌潤皮膚的功能而無刺激惡劣之性

CRÈME SIMON
代理處 秝米洛鳥司盐

德國醫師

衛德美
專門內外科婦人科小兒科花柳科皮膚科產科
接診時間每日上午九點至一點午後接診每禮拜一禮拜三禮拜五五點至七點
衛德美精通滿語
新設道裡中國十一道街三十三號二層樓上第四戶
電話七二三九號

三塔牌

雪花膏 頭油 香粉 三塔粉
人人都知道這幾種化粧品它是屬於第一的是美顏的秘寶各大商店均有代售

眞美是哈埠流線型的照像館不但光線清晰而且技術精良

仕女名媛光臨試照保險滿意本館新到各國鐘表眼鏡及照像用品一律大賤賣

道裡新城大街十二三道街中間
眞美電氣照像館鐘表眼鏡行謹啓
電話二六八一號

首善醫院
診療各科，入院隨時備有各種電氣機器及愛克思光線機診斷及治療（並備有攜帶式愛克思光線機遂時可到病人家中照像）
院長陳澤生啟
總院南崗長官公署街七號 ⊙電話七六〇五番
分院景陽街三八號 ▲電話二九八六番
協天分診所道外正陽街 電話二二六一九番

哈爾濱道裡中國四道街路南之乙

孔氏醫院
分科治療 住院隨意
哈爾濱南崗山街道裏
電話六九七二番

日本總領事館立案
大陸學院（附設中學部 高等日語科）招生

本校自開學以來，至今已將一週，目下全校已至三百餘名矣，名矣，而關於有志留學者由本校而達到目的者已數太泉君，今，第二姓名，開列於後：；康德三年第一期本學者畫馮廣庫，馮修業，留學者劉佩鴻，趙文英，現於東京明治大學）

1. 學級 初中一，二，三年級，高中一年級，高等日語科每級五十名
2. 教科書 採用日本國定中學校讀本，高等日語科稻田大學中學部讀本
3. 資格 初中須高小畢業者，高中須初中畢業或有同等學力者（凡投考本校者無論初高中一切證明文件者，一凡有畢業證書者
4. 報名日期 自公佈日起至六月十五日止
5. 報名手續 報名時須交報名費一元（錄取否概不退還）入學志願書並填寫及本人二寸像片二張，畢業證明書或其他之證明
6. 試驗日期 第一期考試六月十五日第二期七月十五日
7. 試驗科目 初中（國文，日文，算術高中）國文，日文，英文代數，幾何
8. 校址 哈爾濱道裡中國七道街 ⊙附東簡業頭附下郵票二分

牙齒不完全者注意
牙醫師 亞陸哥斯吉埃陸蔓 電話四八〇一

（鑲牙以前） （鑲牙以後）

牙醫師亞陸哥斯吉埃陸蔓醫治各種牙齒並鑲金牙補牙有經驗永不退色能使人已在老年之美觀者該醫生聽從欲求者之請求速及美觀者價格低廉外處地址中國大街▲三道街七號角中央大洋行對過孔氏洋行拐

專治臉上粉刺，酒刺，紅疙疸面部受風紅腫瘙痛，雀班黑氣，及面部一切各症，日擦數次，決保全愈，如婦女擦此水後，再上撲粉，必然光潤顯目，保你滿意，如秋冬擦之不怕風。
△定價每瓶大洋一元六角▽
總批發處天津黃緯路閻氏製藥所
哈爾濱總經理處獨家經售 道外桃花巷街 閻氏藥房
外埠代理處：新京四馬路泰和藥房 江省南大街新新藥房

北滿工廠出品之麻雀牌
有六大特色：一、原料高尚　二、刻工精緻　三、經久耐用　四、永不變色　五、裝璜玲瓏　六、定價克己
黑、紫、綠、紅色背的化學牌：一號牌國幣1800　二號牌國幣1750　三號牌國幣1700
全白化學牌：一號牌國幣1700　二號牌國幣1650　三號牌國幣1600　四號牌國幣1550　五號牌國幣1400
本工廠素抱薄利多銷主義，故將價值減至最低限度，以應推廣，近為購戶便利起見，總代理處設在道裏石頭道街池田支店，倘蒙賜顧，無論公館公廨紳商貴族，通知電話，必派專員前往接洽，隨叫隨到，買款多少，概不計較……即寄上。哈爾濱道裡石頭道街路北十三號 總代理店

池田商店 電話三二六四

美華照像館
夏天到了，換上一的美麗長衫，照一幅美而華的玉照，夠多麼好。
地址道外北頭道街 電話三二一二
道裡十二道街 電話五七五一

專治性病花柳
醫學博士 布爾蘇國夫
▲並各種電汽治療▼
經驗宏富，淋濁，梅毒各症，担保除根，並治療虛弱及頭髮
診所 道裡外國四道街路北三十五號
每日時間上午八時至十一時午後三時至八時

哈爾濱 精華眼鏡莊 正陽八道街路北
電機專磨晶石眼鏡絮玉烟咀工精價廉

華陀醫社
漢醫（程元普）
專門兒科
世傳八法
忠告為兒延醫者，父母唯其疾之憂，今日消息能解愁，惟有良醫除痛苦，如保赤子心誠求。
道裡中國四道街十八號 電話六八一三

戴浦女士新婚麗影

新嫁娘婚後之家庭管理問題

世銓女士

吾是過慣學校生活的，自從去年結婚以後，做了一個新嫁娘，纔來嘗嘗這家庭生活的滋味，可是我與家庭的關係，還不十分深切，最近生了一個小孩，在事實上不能不把服務社會的工作減少起來，漸要顧到家庭管理問題。吾的家庭是以小家庭的精神，又嘗到大家庭的樂趣，彷彿把大小家庭融合一爐，而各取其長的，我們的生活和一切飲食起居，採取集團辦法，老老少少，男男女女，都是共同生活，不分界限，不取隔絕，所以很得到融融洩洩天倫團聚的快樂。可是我們的經濟，各各獨立，打破倚賴的習慣，混合的計算，倒可以說壁壘森嚴，不稍苟且的。

家庭管理的問題很多，簡單的說，約有五點略述如左：

第一是經濟問題，家庭經濟，以量入為出為最要原則，而賬目的記載，更不可少。幾見有賬目紊亂的家庭，而家政倒有辦法的？所以家庭財政的管理，為主婦惟一的任務，尤其於各項支出，應有成分的規定。房屋費占多少，衣着費占多少，飲食費占多少，乃至教育費，衛生費，娛樂費，應酬費，儲蓄費等等，都該有一個大體的規定。一年開始，夫婦倆集議一次，確立一個精密的預算，一年結束，大家總核一次，確立一個翔實的決算，年年如此，家庭的經濟，還愁沒有辦法麼？吾聽說黃任之師母施行這個辦法已經多年，所以吾也來效法一下，目下每天吾在記賬上，總要用去一二十分鐘的時間，手續雖繁，可是家庭經濟，總算已漸上軌道了。

第二是清潔問題，家庭的清潔，人人知道是十分重要，可是小孩多的人家，最感困難。吾們現在也是仿照勞動服務辦法，一家大小，全體動員，小孩也令從事灑掃拂拭的工作，倘使家主督率，隨時加以獎懲，或者是很有效力的。不過做主婦的，不要忘了「先之勞之」的一句話。—未完—

何明女士新婚麗影

格言：凡為女子，先學立身，立身之法，惟務清貞。

格言：婦人之義，一往而不改，以全貞信之節。

格言：男女雖異，劬勞則均，子息雖殊，孝敬則一。

幸福之路耶 戀愛之坟墓耶 雁作

談蜜月旅行

瑾

婚後的光陰，是再甜蜜沒有的。在蜜月中能有一二星期的時間，作短期旅行，在身心方面，必定感到莫大的愉快，旅行的目的地，似乎不必需要名山大川，千辛萬苦的去走遠路，因為我們知道婚後的生活，是比較軟性的，如果應該有一次蕭閑舒適的旅行，最好是去海濱，由哈開大連的亞細亞快車，隔宵可朝發夕至，一路上平穩輕快，看沿路景色，食堂車上備有精美的饌食，供你食用，在星個浦海濱一住，凌晨觀日出，薄暮看夕陽，閑來時，在室中吸烟，清談或海濱散步，那海天一色，早晚的潮聲濤浪，都是在城市中所看不見的景色，這樣的生活，是富于詩情畫意的，

以上所說的是資產階級婚後的蜜月旅行，至於經濟不甚寬裕的人，婚後的生活也未嘗不甜蜜的，假使在哈埠居住的話，可以坐小船到極樂村太陽島走走，那裡有碧綠的草木和細軟的沙灘，看那汽艇小船出沒江中，也可以怡悅身心，享樂蜜月，總而言之，境由心造，知足常樂，這一點我要奉勸新婚夫婦的。

× × ×

李耀真女士新婚麗影

婚後的共同生活

瑾

前一篇文字談蜜月旅行，說婚後的光陰是甜蜜的，然而這甜蜜，很難永久的保持，經過相當的期間，將要發生了倦怠，這「倦怠」能使天堂變成地獄，能使鴛鴦化作勞燕，終成了結婚是戀愛之坟墓。

怎樣來彌補這缺憾，或者更好一點防患於未然，我認為唯一緊在男女雙方的心理，因為同一件事體，在婚前或新婚的時候，認為是美滿如意的，在婚後經過相當時期，或者認為平凡空虛，這完全由於心理方面的誤解，所以「誤解」是夫妻間的魔障，婚後的共同生活，頂好不使發生誤解，或者有了誤解趕快打破，而彼此諒解，互相安慰。

其次，一個美滿的家庭，需要「融融洩洩」的精神，而不是精美的用具，或美妙的服飾，我們看那農村的夫婦，他們共同工作以自給，衣食住方面都談不到享受，而他們那小小茅舍中「融融洩洩」的空氣是有的，再看那些富有的人家，物質上雖能滿足的享受，他們之間却未必是「快活幸福」，因為他們未必有「融融洩洩」的空氣，男的女的共同生活，是心理與精神方面的基礎，不容忽略的，假設這種基礎不堅固，那麼所謂共同生活，一定是要倒塌的。

—半瓶綠水一枝紅艷—

新嫁娘姿態的國際化（江作）

興滿大菜館
敝號特聘上等廚師精製英俄大菜，備有紅茶牛奶以及西洋點心，如蒙貴客賜顧，無不竭誠招待，外賣請以電話通知，速送不誤。
道外北四道街 電話三二三二

龍光學院 兩級中學校 招新生
一、系別：本院分兩級中學部、日語專修班、英文專修班、補習班。二、各班隨時招新生，外國學生隨時報名。三、本院設備完善，一切課程，完全按官立之學校課程為標準。四、本院備有宿舍、體育場、飯廳、浴室。五、本院備有詳章，函索須附郵票二分。六、本院院址哈爾濱道裡斜紋四道街七號。

請看上海◎電聲◎
歡迎長期定閱
每星期出版一次
愛看電影諸君不可不看電聲，電聲才明白電影的內容一切，人人愛看，有各明星的照片，……
總代售處 道外四門臉 星牌筆工廠

新醫學士 唐華庭
哈爾濱私立第二齒科學校教授

應診時間上午九時至下午七時 星期日下午停診
道裡中國九道街六號

孫桂雲女士新娘半身像

女學生出嫁時應有的幾個基本觀念

連

婚姻是人生大事。應重視的理由，都說，因為這是個人一生幸福的關鍵。尤以女子為甚，「從一而終」，她的命運，就決定在結婚的一剎那。但社會演進至今日，個人已無法脫離社會，個人的幸福，也無獨特存在的可能。所以結婚並不是為了求個人的幸福，而相反的，却是拋棄了你個人的幸福，加入社會鬥爭，求社會福利的開端。當你是學生的時候，父母供給你衣、食、住、行，教師指導你智識上，情緒上的缺憾，你生活的責任，完全由他人替你負担了。但你一做了妻子，在個人，必須負起你自己的生活担子，在社會，你就是艱難困苦的工作人員之一，婚後你若祇貪圖個人的快樂而躲避社會工作，這師們人的幸福，是社會的損失，反之，你能以社會為前提，就是犧牲些個人的快樂，也是值得的。所以結婚並不決定你個人的幸福，而是你參與社會的開始，你個人的得失，應與社會的得失合併計算，這才是有意義的結婚，這是女學生出嫁時應有的第一個觀念。

易卜生寫了娜拉的故事，引起了全世界女子為家庭為社會的論職來。有的主張，女子因生理的，心理的特徵，主持家庭，養育子女，為她們唯一的天職，不必和男子在社會上競爭職業，反對者則謂女子生理、心理的特徵，有許多是歷年來受環境壓迫的結果，不是先天的遺傳，並且即使微有差別，也並不影響工作，故女子可以和男子一樣服務社會，不該牢困她在家庭裡面。許多女學生們，受了這種影響，出嫁之後，既不安心於家，又不能真正的服務社會，她們的生活就深深陷入於苦痛的深淵裡。要知道能幹的主婦，也是社會的重要工作人員，在機關裡幾位花瓶，正是社會的害蟲，所以女子不必勉強去找自己所不擅長的職業；但假使你有專長，有機會做一種直接或間接的生產事業，那麼你對於社會的貢獻，當然是更偉大的。

女子對於結婚儀式每很重視，因為並覺得這一來，決定了終身。儀式的隆重程度，好像很與她結合的牢固成正比的。這是無意義的。結婚固然需要一個宣示，並不是夫婦的契約成立，而是告訴社會，你倆將以新的方式——家庭——來直接參與社會的一切活動。過於鋪張，徒然糜費社會的物力，並不能增加你夫婦之間的愛情的。

末了，你永遠不能忘了自己是個學生。你雖然在中學大學裏有了個結束，你雖然已經做了妻子，母親，但你仍應當是個學生。無論你是在家做主婦也好，你得繼續你求學的精神，向無窮盡的智識界探求，並且像學生負有改造環境教育子姪的責任一樣，向前努力。

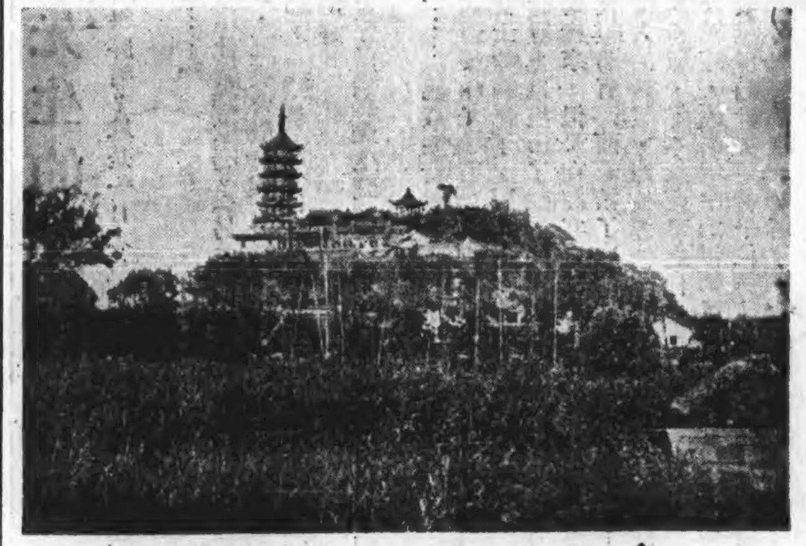
鎮江金山寺風景

飛機上的洞房

主辦中美通航的汎太平洋航空公司最近發表計劃，謂已在西亞圖興工建造世界最大的飛行機六架，目下所開駛的飛剪號，每機之重量為二十六噸，而新飛剪號將重至四十二噸，每機可載客六十人及職員八人，內有足容十四人同時進食餐廳，和六十位旅客的臥舖，此外還有一間寬大的「洞房」，專給新夫婦們度蜜月之用；上述之飛機將全部供太平洋航空之用，第一架新機預定於今年十一月間可飛抵香港。

＝非常時的結婚儀式＝

端節偶感

瑾

今年的天氣總覺得不像往年，我記得每年端節的時候，天氣已經是熱了，現在彷彿暮春時節尚未過完，怎會來到端午節了呢？另一個原因，也許我近來太忙了，覺得時間也增加了速度，所以這端午節來到，我覺得是個意外襲擊似的。

今年，使我來到松江之濱，這原因是不一而足，能幾年來的自在清福，已夠享受了，物極必反，所以今年跑到這裡來忙，想不到一轉眼間端節已來。

年興節在國人眼中看來是有意義的，平常如何也能，逢年過節必要團圓在家過的，我平常就這樣想，年節在那過有什麼關係，又何必在乎家不家，所以今年客中端節的來到，在我並未有所動心，頭兩天一個朋友向我道「端節在即，遊子宜歸」，我道：「欲歸何時不可，何必端節宜歸」。到昨天端節的前一天，又有許多朋友，這個向我說：「明天到我那過節能」，那個也說：「明天請我家過節能」，一經他們紛紛的一說，反倒引起我心中的感觸，這因為他們重了節須在家過的定律，而這不管是朋友的家，寫到這裡，恰好Y君電話來邀，我這裡也祇好擱筆，去他那渡客中的佳節。

—端午節之午—

張君俊山之愛女

貢獻給健美新娘的意見

琦

一、必須從事於體力的各種運動。二、須注意個人身心的修養。三、注意飲食的調節。四、注意疾病的預防。五、結婚以後，尤須節慾，家庭衛生，必須講求。六、改革舊式家庭賭博等惡習。以上數項，雖似言之甚易，但若能身體力行，必能得到美滿結果！蓋人生一切幸福，都繫於身體的健康，有健全的體格，而後能育健全之子女，有健全之子女，而後能組健全之家庭，有健全之家庭，而後能成立健全之社會，莫不視乎此，則婦女界之健康問題，實未可忽視了，甚願吾女界同胞多多注意。

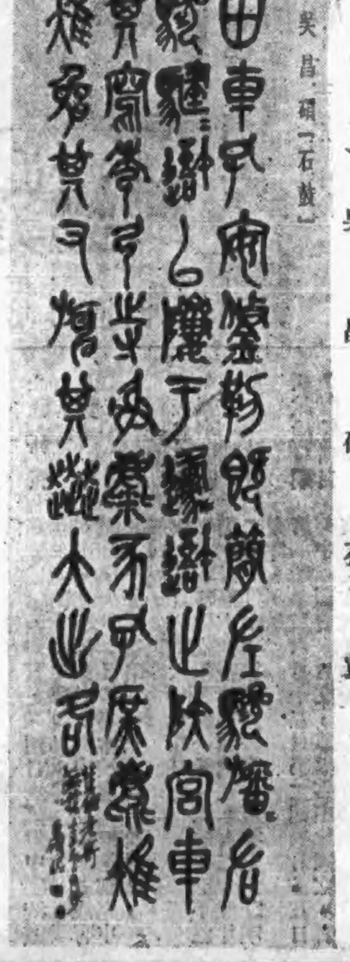
↓吳昌碩石鼓↑

漫筆

小君

細想起來，社會上無論什麼事情，全是欺騙的，真實的在那裡呢？男女的愛情，無論是怎樣達到沸點，至於開鍋，也莫過於父母對於你的愛。對於愛人的「惟命是從，鞠躬盡粹」的態度，如果要拿出十分之一來對待他的父母，那就是大大的孝子了。

工作的時候，如果能夠像賭錢的那樣興奮，還絲毫感不到痛苦，那是何等快樂的事情呢？戀愛好比是提刺猬，抱着扎手，放下又怪可惜的。金錢是愛情上的坦克車，愛情是「錢」和「性」的化合物。愛人的信，是病者良好的興奮劑。

張闊聲仿郭熙山水